Ce gândește Dickson despre Toma Aurel?

Toma Aurel nu este o „mină de aur" ca Brown!

Paris, 11. (prin telefon de la corespondentul nostru). - După cum am informat la vreme, Jeff Dickson i-a propus lui Toma Aurel două matchuri unul cu Sanchilli și altul cu Huat.

Huat însă a refuzat să boxeze cu Toma și după declarațiile lui: nu-i va ajuta cu nimic o înfrângere în plus dela Toma Aurel pentru viitoarele lui angajamente.

Cât despre matchul cu Sanchilli nu știu dece Dickson întârziază angajarea matchului.

TOMA AUREL E MULȚUMIT DE ABANDONAREA LUI BROWN

Am întrebat eri pe Toma Aurel ce gândește despre abandonul titlului de campion mondial pe care Al. Brown, îl trâmbițează prin toate ziarele :

Dacă este adevărat acest lucru — ne-a declarat Toma Aurel — n'am dece să fiu nemulțumit, deoarece atunci se va deschide o competiție în care I.B.U-ul va trebui să mă admită, căci chiar după opinia lor, altul mai bun nu au.

GEORGES LECLERC E PESIMIST

Georges Leclerc este însă penimist; el nu crede că Brown va abandona titlul de campion mondial.

„Negrul este o veritabilă mină de aur pentru Dickson" ne-a declarat Leclerc, și sigur că **Jeff nu va da cu piciorul unei afaceri sigure, uneia care-și arată deabia colțul, un orizont încă nedefinit.**

Deaceea Dickson va căuta cât mai mult să întârzie încheerea unui match Toma Brown, pentrucă promotorul francez nu e convins că Toma Aurel va fi aceiași comoară, din care el a tras aur timp de 10 ani cum a fost Al. Brown.

Dickson îi iartă mai puțin decât Leclerc, faptul că în culmea apogeului, Toma Aurel a rupt toate contractele cu managerul lui,, și a fugit în America fără să plece urechea la nici un fel de rugăminți.

Dickson are o mare frică de faptul că odată ajuns campion mondial, Toma Aurel să nu fie amăgit să plece iar în America și să-l laseze pe el cu buza umflată și cu un teanc de contracte în buzunar.

I S'A PROPUS LUI MILICĂ TEODORESCU UN MATCH CU LOCATELLI

E adevărat că lui Milică Teodorescu i s'a propus un match cu Locatelli, dar cred că nu va fi încheiat, întrucât data propusă coincide cu data la care urmează să boxeze în Anglia cu Roderick.

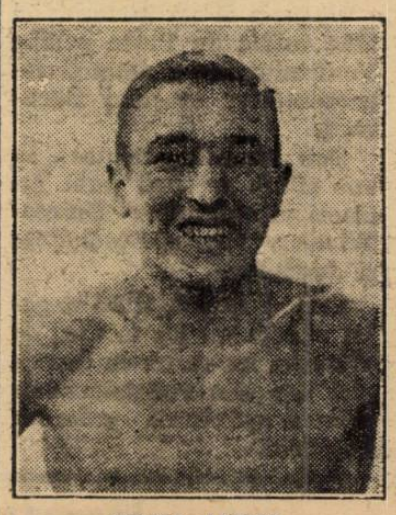

TOMA AUREL

Tot adevărat este iar, faptul, că Cerdan, vedeta lui Dickson îl evită pe campionul României la categoria mijlocie.

Dacă Toma Aurel nu va avea curând vr'un angajament nici în Franța și nici în Anglia, el intenționează să vină în țară să petreacă toată luna Mai.

Venirea lui în țară ar coincide cu sărbătorile Paștelui.

UN MATCH CU GH. POPESCU LA PLOEȘTI

Toma Aurel ține să-l anunțe pe d. Chițu din Ploești că ar fi dispus să boxeze într'o organizare a grupării „Prahova Box Club" și să facă un match cu Gheorghe Popescu.

Un match cu Giheorghe Popescu campionul României la categoria pană, credem că este interesant și sperăm că cei vizați vor face diligentele necesare pentru încheerea acestui match.

„Am văzut lovitură joasă"

declară ziarului „L'Auto" d. dr. Metzner, conducătorul federației germane

Am anunțat la timp rezultatul matçhului dintre Tenet și Besselmann, care s'a terminat — după cum se șaie — cu victoria francezului.

In legătură cu această întâlnire, găsim interesant să reproducem după ultimul „L'Auto" sosit în Capitală, o interesantă declarație a conducătorului federației germane de box d. dr. Metzner.

Astfel d-sa declară că, deși privește cu mare admirație performanța lui Tenet, a observat bine, că lovitura care a determinat victoria francezului, a fost dată sub centură.

Pe de altă parte Tenet a declarat după match că : *„am avut în Besselman un adversar corect și loial, deși încă din repriza 8-a am avut certitudinea că voi termina matchul învingător".*

SCRIMĂ

După prima zi a campionatelor naționale

D. N. Marinescu, pentru a patra oară campion la floretă. Cum s'au comportat ceilalți concurenți

Duminică dimineața s'au disputat campionatele naționale de floretă, la concurs participând 16 trăgători din ambele regionale.

Numărul mare de participanți, a determinat formarea a două grupuri alcătuite prin tragere la sorți. Astfel, ordinea din prima grupă a fost următoarea :

1) Spek Robert, 2) Klein Oscar, 3) Erős Geza, 4) Marinescu Niculae, 5) Cpt. Raiciu D., 6) Niculcea A., 7) Pelegrini Gion, 8) Matak Radu, și ordinea trăgătorilor din grupa II-a : 1) Altman Andrei, 2) Antoniade Gh., 3) lt. Dristoreanu Raul, 4) Duvăz Mircea; 5) Mezey Iuliu, 6) Spek Gustav, 7) Tenyö Andrei; 8) Herczeg Tiberiu.

Juriul primei grupe, a fost format din d. Serge Gouyon, judecători : C. A. Rosetti, G. Caranfil (C. Athanasiu) Arsenovici, Galgon (Ruxin).

Secretar de luptă d. lt. Liga Th. Scânteie.

Juriul celei de a doua grupe, a fost format din : d. Savu (N. Boerescu) directori, judecători d-nii : N. Boerescu (N. Marinescu) Lt. Dobre, Leley și Petre Hovalet, far secretar de luptă d. C. Cicu (secretarul general al F.R.S.).

REZULTATE TECHNICE

Grupa I

Primul asalt s'a disputat între d-nii : Spek Robert și căp. Raiciu D., în care secundul câștigă asaltul cu 5-1.

Asaltul II, Klein Oscar — Niculcea A. 5-4.

Asaltul III, Eros Geza — Pelegrini G. 5-0.

Asaltul IV, Marinescu N. — Matak R. In acest asalt Al. Marinescu cedează d-lui Matak cu 4-5, (singurul asalt pierdut de d. Marinescu).

Asaltul V, Spek Robert — Niculcea A., 5-4. Asaltul VI, Klein Oscar — Pelegrini Gion, 5-4 Asaltul VII, Erös Geza — Matak R., 1-5. Asaltul VIII, Marinescu N. — căp. Raiciu 5-1. Asaltul IX, Spek R. — Pelegrini G., 5-2. Asaltul X, Klein O. — Matak R., 5-1. Asaltul XI, Erös G. — căp. Raiciu, 5-4. Asaltul XII, Marinescu N. — Niculcea A., 5-2. Asaltul XIII, Spek R. — Matak R., 1-5. Asaltul XIV, Klein O. — căp. Raiciu, 3-5. Asaltul XV, Erös G. — Niculcea A., 3-5. Asaltul XVI, Marinescu N. — Pelegrini G., 5-1. Asaltul XVII, Spek R. — Klein O, 5-1. Asaltul XVIII, Erös G. — Marinescu N., 0-5. Asaltul XIX, căp. Raiciu D. — Niculcea A., 5-1. Asaltul XX, Pelegrini G. — Matak R., 5-3. Asaltul XXI, Spek R. — Erös G., 5-4. Asaltul XXII, Klein O. — Marinescu N., 0-5. Asaltul XXIII, căp. Raiciu — Pelegrini, 5-4. Asaltul XXIV, Niculcea A. — Matak R., 4-5. Asaltul XXV, Spek R. — Marinescu N., 2-5. Asaltul XXVI, Klein O. — Erös G., 5-3. Asaltul XXVII, căp. Raiciu — Matak R., 1-5. Asaltul XXVIII, Niculcea A. — Pelegrini G., 4-5.

In urma celor 28 asalturi s'a obținut următorul clasament :

I. Marinescu Niculae, 6 victorii 11 tușe. II. Matak Radu, 5 victorii 21 tușe; III. căp. Raiciu D., 5 victorii 23 tușe; IV. Pelegrini Gion, 5 victorii 27 tușe; V. Erös Geza, 2 victorii 30 tușe; VI Spek Robert, 2 victorii 31 tușe; VII. Niculcea A., 2 victorii 32 tușe; VIII. Klein Oscar, 1 victorie 33 tușe.

Astfel pentru finală s'au clasat primii patru : N. Marinescu, R. Matak, căp. Raiciu și Pelegrini G.

Juriul a condus asalturile foarte bine.

GRUPA II-a

In această grupă, sorții au făcut să concureze 5 trăgători din regionala de nord și 3 trăgători din regionala de sud:

Primul asalt aci a fost între d-nii lt. Dristoreanu și M. Duvăz, în care câștigă primul cu 5-4; asaltul II, Altmann—Mezey 1-5; asaltul III, Antoniade—Spek G. 5-3; asaltul IV, lt. Dristoreanu—Fenyö, 5-4; asaltul V, M. Duvăz—Herczeg T. 5-4; asaltul VI, Altmann—Spek 5-0; asaltul VII, Antoniade—Fenyö 5-1; asaltul VIII, Dristoreanu—Herczeg T., 2-5; asaltul IX, Duvăz—Mezey 5-2; asaltul X, Altmann—Fenyö 5-1; asaltul XI, Antoniade—Herczeg 5-2; asaltul XII, Dristoreanu —Mezey 3-5; asaltul XIII. Duvăz —Spek 5-0; asaltul XIV, Altmann—Herczeg 2-5; asaltul XV, Antoniade—Mezey 5-1; asaltul XVI, Dristoreanu—Spek 5-2; asaltul XVII, Duvăz—Fenyö 5-1; asaltul XVIII, Altmann—Antoniade 3-5; asaltul XIX, Mezey—Spek 5-0; asaltul XX, Fenyö—Herczeg 2-5; asaltul XXI, Altmann—Dristoreanu 2-5; asaltul XXII, Antoniade—Duvăz 5-3; asaltul XXIII, Mezey—Fenyö 5-1; asaltul XXIV, Speg G.—Herczeg 1-5; asaltul XXV, Altmann—Duvăz 5-4; asaltul XXVI, Antoniade—Dristoreanu 5-1; asaltul XXVII, Mezey—Herczeg 2-5.

In urma asalturilor susținute în grupa II-a, clasamentul e următorul :

I, G. Antoniade 7 victorii 14 tușe; II, A. Altmann 5 victorii 19 tușe; III, T. Herczeg 5 victorii 20 tușe; IV, M. Duvăz 4 victorii 22 tuse; V, Mezey Iuliu 3 victorii 23 tușe; VI, lt. Dristoreanu 3 victorii 30 tușe; VII, Spek Gustav 0 victorii 30 tușe; VIII, Fenyö A 0 victorii 30 tuse.

Din această grupă s'au clasat pentru finală d-nii G. Antoniade, A. Altmann, T. Herczeg și M. Duvăz.

FINALA

Finala campionatului de floretă s'a disputat în aceeaș zi după amiază.

Cele 28 asalturi au urmat astfel:

I-iul Asalt Herczeg—Altmann 1—4; II.lea Asalt Antoniade — Matak 5—4; III. Asalt Marinescu-Duvăz 5—2; IV. Asalt Herczeg — Pelegrini 3—5; V. Asalt Antoniade — Marinescu 0—5; VI. Asalt Matak — Duvăz 2—5; VII. Asalt Altmann — Cpt. legrini 5—3; XII. Asalt Herczeg — Marinescu 3—5; IX. Asalt Antoniade — Duvăz 3—5; X. Asalt Matak — cpt. Raiciu 4—5; XI. Asalt Altmann — Pelegrini 5—3; XII. Asalt Herczeg — Duvăz 4—5; XIII Asalt Antoniade — Raiciu 3—5; XIV. Asalt Matak — Pelegrini 5—3; XV. Asalt Altmann — Marinescu 2—5; XVI. Asalt Herczeg — cpt. Raiciu 1—5; XVII. Asalt Antoniade — Pelegrini 5—4; XVIII. Asalt Matak — Marinescu 2—5; XIX. Asalt Altmann — Duvăz 5—3; XX. Asalt Herczeg — Antoniade 4—5; XXI. Asalt Matak — Altmann 5—2; XXII. Asalt Pelegrini — Marinescu 0—5; XXIII. Asalt Duvăz — cpt. Raiciu 2—5; XXIV. Asalt Herczeg — Matak 2—5; XXV. Asalt Antoniade — Altmann 1—5; XXVI. Asalt Marinescu — cpt. Raiciu 5—4; XXVII. Asalt Pelegrini — Duvăz 3—5; XXVIII. Asalt Pelegrini — cpt. Raiciu 3—5.

După aceste asalturi s'a obținut clasamentul finalei:

I. Niculae Marinescu 7 victorii 13 tușe; II. Cpt. D-tru Raiciu 5 victorii .23 tușe; III Altmann Andrei 4 victorii 25 ture; IV. Duvăz Mircea 4 victorii 27 tușe; V. Antoniade Gh. 4 victorii 28 tușe; VI. Matak Radu 3 victorii 27 tușe; VII. Pelegrini Gion 1 victorie 33 tușe; VIII. Herczeg Tiberiu 0 victorii 35 tușe.

D. N. Marinescu a fost proclamat campion de floretă pe anul 1938. Cu această ocazie, domnia sa este pentru a patra oară campion național și tot pentru a patra oară este în posesia frumoasei statuete oferită de F. R. S. campionului.

In finală, s'au disputat asalturi foarte spectaculoase.

Atât dimineața cât și după amiază, a asistat un public destul de numeros.

A. POMPILIU

Românul Gh. Man a fost învins

în campionatele de sabie ale Parisului. Totuși a făcut o figură excelentă

Paris, 10 (dela corespondentul nostru). — Nu e mirare dacă în Franța, sabia este încă la un nivel destul de scăzut.

Lipsa totală de organizație și dezinteres total din partea federației, au caracterizat acest sport care ar fi trebuit să-și aibă importanța cuvenită.

Campionatele de sabie ale Parisului s'au organizat în sală închisă și în cea mai ....mizerabilă din întreg Parisul.

La prefectura poliției s'au desfășurat aceste probe într'o cameră mică și pentru ca să fie mai mult loc, pista a fost făcută pe diagonala camerii pentru a se evita deoparte un divan ,iar de cealaltă un sac de box, atârnat de plafon.

Românul Gheorghe Man a fost într'o formă mare căci a debutat cu două victorii fulgerătoare realizate fiecare în mai puțin de 3 minute și câștigate cu scorurile de 5-2 și 5-0.

Urmează apoi asaltul Gardère-Man.

Gardère, campionul Franței și clasat al doilea la Olympiadă, a învins pe român, după ce acesta, în două tușe minunate, făcuse în câteva clipe 3-1 în favoarea sa.

Se schimbă însă locurile și Gardère începe o serie de trucuri cari rar se pot vedea la un concurs de sabie.

Man pierde până la sfârșit cu scorul de 5-4.

Enervat la extrem, escrimeurul nostru a pierdut toate celelalte asalturi și nu și-a putut regăsi calmul de care a dat dovadă ultima oară la campionatele mondiale din Paris, unde a învins pe cei mai buni escrimeuri italieni, în frunte cu marele campion Marzi.

Campionatul a fost câștigat de Tournon care a realizat un frumos progres datorită faptului că trage în aceiași sală cu Man și Csipler (din Satu Mare).